

RECUPERAÇÃO JUDICIAL DE

RPF GROUP



FRIGORÍFICO RAINHA DA PAZ

CNPJ 03.990.431/0004-83

NHANDEARA TRANSPORTES E LOCAÇÕES LTDA

CNPJ 11.433.131/0001-89

RMA

RELATÓRIO MENSAL DE ATIVIDADES

FEVEREIRO/2023

10º VARA CÍVEL DE LONDRINA/PR

PROCESSO: 0073171-58.2022.8.16.0014



1. Introdução

O Relatório Mensal de Atividades é uma obrigação da Administração Judicial, presente no art. 22, inciso II, alínea “c”, da Lei 11.101/2005, que tem como objetivo expor as informações relevantes acerca do acompanhamento mensal das atividades da Recuperanda, mediante análise das questões inerentes às operações desenvolvidas no mês, receitas, custos e despesas, movimentação dos ativos (bens e direitos) e passivos (dívidas a pagar), bem como demais informações relevantes, tais como, quadro de funcionários, eventuais problemas operacionais e novos negócios da Recuperanda.

O presente Relatório Mensal de Atividades apresenta análise da contabilidade das empresas **Frigorífico Rainha da Paz Ltda** e **Nhandeara Transportes e Locação Ltda** que formam o **RPF Group**, a partir do Balanço Patrimonial e Demonstração do Resultado relativo a 28/02/2023, enviadas à Administração Judicial em 22/03/2023.

A análise será realizada através da estrutura de capital, liquidez, rentabilidade e endividamento, com a finalidade de acompanhar a Recuperanda, mensalmente, após o deferimento do processamento da recuperação judicial.

Importante observar que todas as constatações apontadas foram obtidas por meio de documentação e informações apresentadas pela Recuperanda, cuja autenticidade das informações é de sua responsabilidade.



2. Histórico da Recuperação Judicial

O RPF Group ajuizou pedido de Recuperação Judicial em 17/10/2022 e teve deferido o seu processamento em 09/11/2022 pelo Juízo da 10ª Vara Cível da Comarca de Londrina, no processo nº 0059816-78.2022.8.16.0014, conforme decisão de Mov. 29.

O Edital relativo ao §1º do art. 52 da Lei 11.101/2005 contendo a lista de credores apresentada pela Recuperanda foi publicado no DJE em 23/11/2022, com termo final para apresentação das habilitações e divergências no dia 08/12/2022.

Em cumprimento à alínea “a”, inciso I, do art. 22 da Lei 11.101/2005, no dia 23/11/2022, a Administração Judicial encaminhou correspondência aos Credores, informando o valor e classificação de seus créditos, nos termos relacionados pela Recuperanda na exordial.

O Plano de Recuperação Judicial foi apresentado pela Recuperanda no dia 29/12/2022, conforme se infere do Mov. 424 do processo nº 0059816-78.2022.8.16.0014.

O Edital PRJ, previsto no art. 53, parágrafo único e art. 55 da Lei 11.101/2005 foi publicado no DJE em 11/01/2023, com prazo de 30 dias para eventuais objeções.

Em 06/02/2023 a Administração Judicial apresentou a Relação de Credores, nos termos do art. 7º, §2º da Lei 11.101/2005 (mov. 614). O edital contendo a referida relação de credores foi publicado no Diário Oficial em 22/02/2023 (mov. 749).

Segue demonstrado abaixo as datas em que ocorreram os principais eventos da Recuperação Judicial:



Principais Atos da Recuperação Judicial

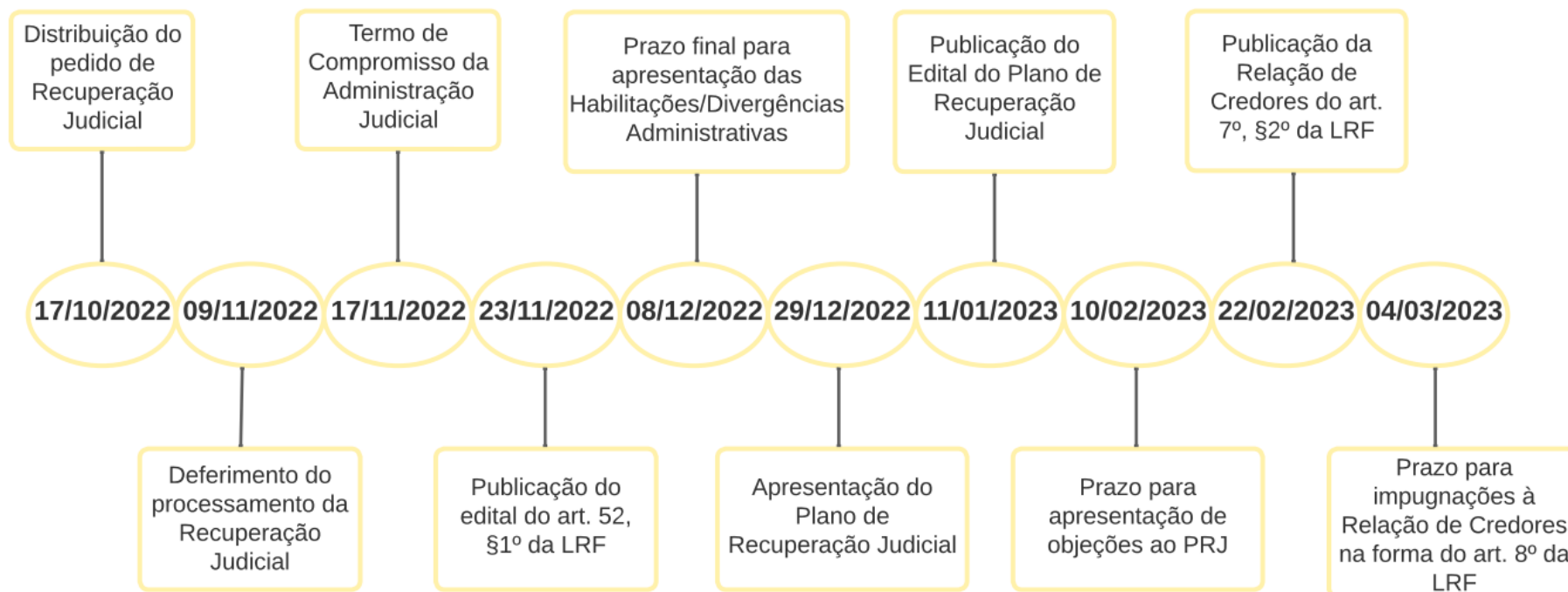

3. Contexto Operacional

As empresas do RPF Group são genuinamente brasileiras, fundadas no ano de 2.000 e atualmente possuem unidades administrativas e produtivas localizadas nas cidades de Londrina/PR, Ibiporã/PR, Bocaiúva do Sul/PR, Toledo/PR e Cascavel/PR.

A atividade desempenhada pela Recuperanda compreende o desenvolvimento de suínos, produção e fornecimento de ração, abate, desossa e industrialização da carne de suínos; e a fabricação de subprodutos, comercializados a nível nacional e internacional.

Cadeia de Valor de Produção:

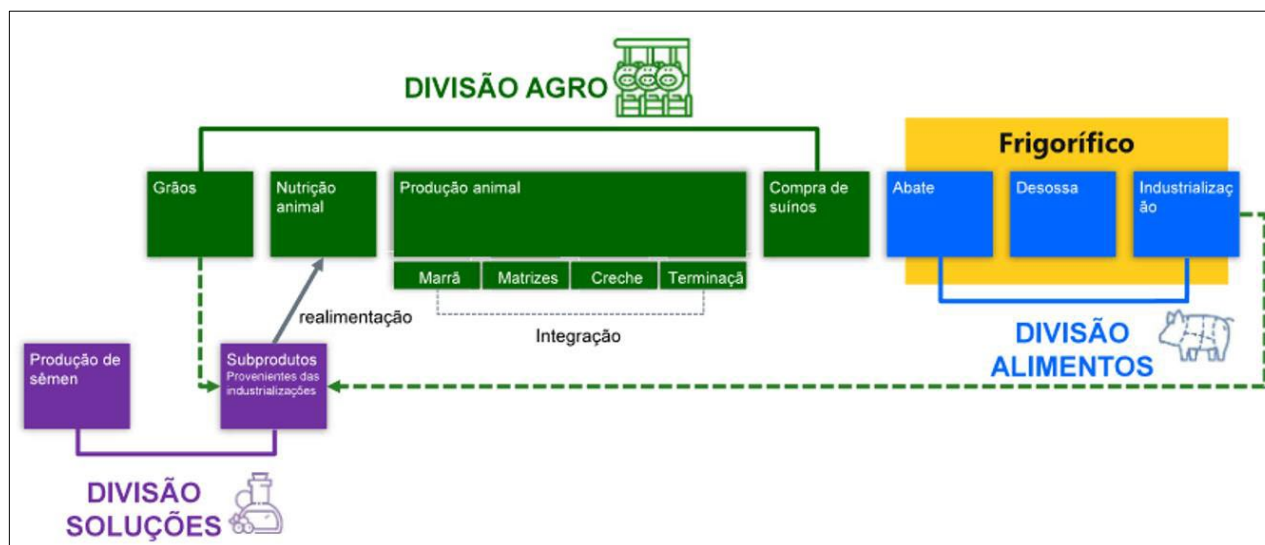

Após o pedido de recuperação judicial, a unidade de Bocaiúva do Sul ficou inoperante na primeira quinzena de novembro/2022 devido à dificuldade de compra de suínos vivos para abate (fluxo de caixa). A normalidade da operação foi retomada na segunda quinzena de novembro e até o mês de dezembro/2022 esteve operacionalizando aproximadamente em 100% da sua capacidade.

Foi retomado também o esmagamento de soja junto a DIP FRANGO na cidade de Cascavel/PR, sendo firmado em 06/12/2022 novo contrato de prestação de serviços de industrialização de soja para produção de farelo, óleo e goma, com prazo de um ano.

De acordo com a empresa, seu Fluxo de Caixa continua comprometido. Devido ao processo de recuperação judicial os prazos médios na compra de insumos foram reduzidos pelos fornecedores, em decorrência disso a empresa está financiando suas atividades por meio de antecipação de recebíveis, uma vez que a tutela concedida para a liberação de valores bloqueados pelos bancos não foi atendida até o momento. Há preocupação também com os encargos financeiros dessas operações, visto que as pequenas margens da atividade podem ser consumidas pelos encargos.



4. Estrutura Societária

Não houve mudanças na estrutura societária do RPF Group em FEVEREIRO/2023: Sociedade Limitada, com capital totalmente integralizado de R\$ 1 milhão de propriedade do FRIGORÍFICO RAINHA DA PAZ e R\$ 25 mil da NHANDEARA TRANSPORTES E LOCAÇÃO LTDA.

RPF Group (Agroindústria) 03.990.431/0001-30 Capital Social R\$ 1.000.000,00			Nhandeara (Administradora de Bens) 11.433.131/0001-89 Capital Social R\$ 25.000,00		
	Participação	Capital Social		Participação	Capital Social
Osmar José Belançon	35%	350.000,00	Osmar José Belançon	35%	8.750,00
Valdecir Belançon	35%	350.000,00	Valdecir Belançon	35%	8.750,00
José Geraldo Belanson	30%	300.000,00	José Geraldo Belanson	30%	7.500,00

Ressalta-se que o RPF Group não possui participações societárias em outras empresas.



ESTRUTURA SOCIETÁRIA DO RPF GROUP

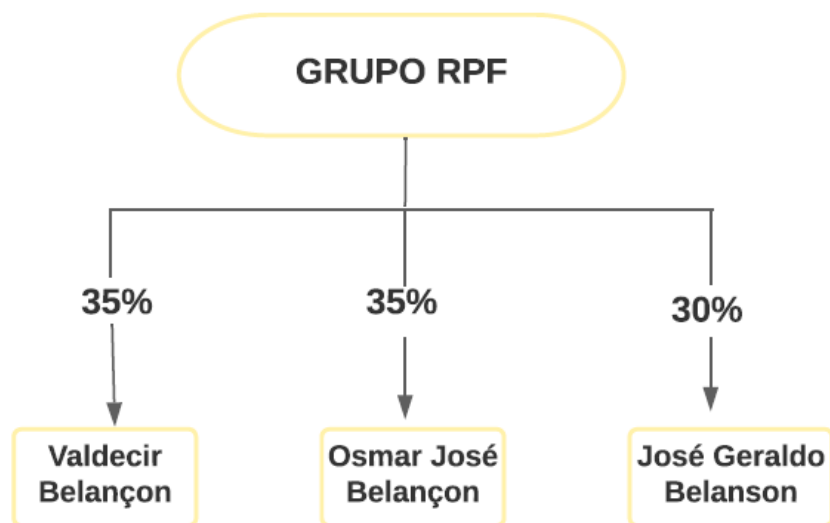

Para a consecução de suas atividades operacionais, o “RPF Group” conta com as seguintes unidades (matriz/filiais) em situação “ATIVA” no site da Receita Federal:

CNPJ	CIDADE
03.990.431/0001-30	Ibiporã/PR
03.990.431/0003-00	Ibiporã/PR
03.990.431/0004-83	Londrina/PR
03.990.431/0005-64	Campo Magro/PR
03.990.431/0007-26	Itajaí/SC
03.990.431/0008-07	Ibiporã/PR
03.990.431/0009-98	Toledo/PR
03.990.431/0010-21	Toledo/PR
03.990.431/0011-02	Toledo/PR
03.990.431/0012-93	Bocaiúva do Sul/PR
03.990.431/0013-74	Londrina/PR
03.990.431/0014-55	Ibiporã/PR
03.990.431/0015-36	Cascavel/PR
03.990.431/0016-17	Toledo/PR



5. Organograma

A administração atual do RPF Group é composta por três diretorias executivas comandadas pelos próprios acionistas, como pode ser visualizada abaixo.

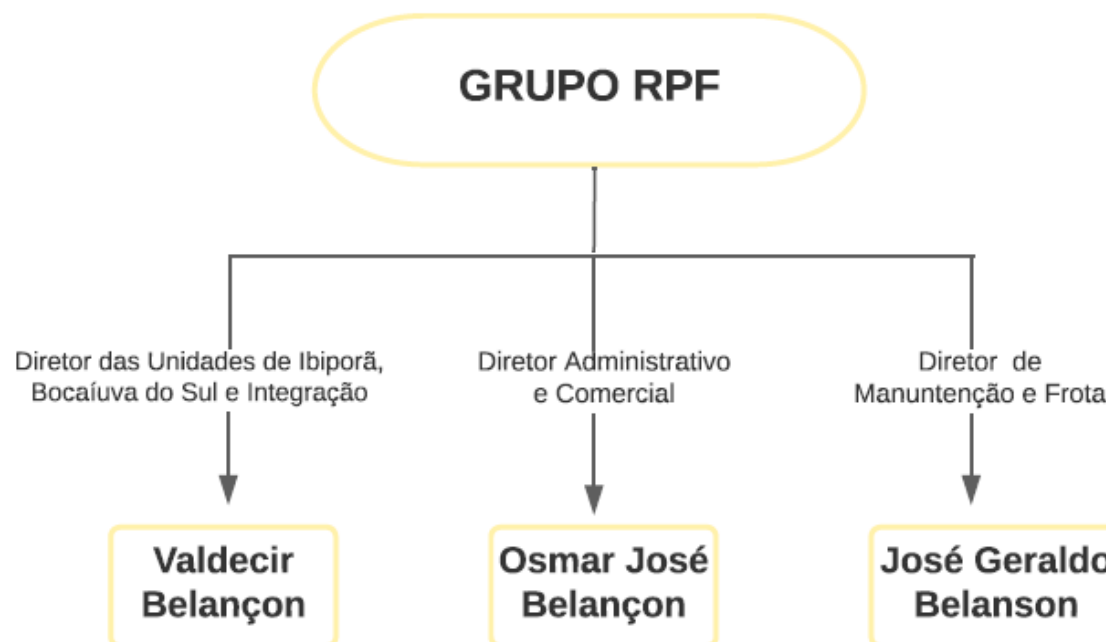

6. Quadro de Colaboradores

Segundo a movimentação enviada pela Recuperanda, em fevereiro/2023 o RPF Group possuía 1.276 colaboradores, sendo 1.271 empregados e 05 prestadores de serviço. Destaca-se que houve aumento de 23 postos de trabalho no período (empregos diretos).

CLT		
03.990.431/0001-30	IBIPORA	909
03.990.431/0012-93	BOCAIUVA DO SUL	272
03.990.431/0004-83	LONDRINA	33
03.990.431/0016-17	TOLEDO INTEGRAÇÃO	17
03.990.431/0010-21	GRANJA DE MARRÃ	11
03.990.431/0009-98	TOLEDO ADMINISTRATIVO	10
03.990.431/0013-74	CONTROLADORIA	9
03.990.431/0003-00	DEPÓSITO DE EMBALAGENS	4
03.990.431/0011-02	CENTRAL DE SEMEN	5
03.990.431/0015-36	CASCAVEL	1
TOTAL		1.271

PRESTADORES DE SERVIÇO		
03.990.431/0001-30	IBIPORA	1
03.990.431/0004-83	LONDRINA	3
03.990.431/0013-74	CONTROLADORIA	1
TOTAL		5

TOTAL GERAL	1.276
--------------------	--------------

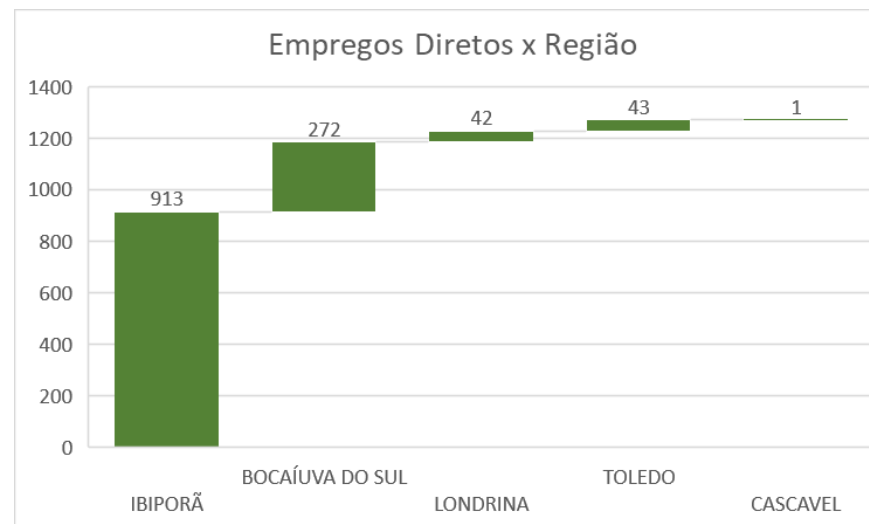

7. Análise Financeira – Balanço Patrimonial

Frigorífico Rainha da Paz Ltda

ATIVO					
ATIVO - em milhares de reais	out/22	nov/22	dez/22	jan/23	fev/23
Caixa e Equivalentes de Caixa	1.249	25.724	2.104	1.003	1.935
Contas a Receber de Clientes	106.937	109.051	134.479	125.061	140.485
Estoques	31.354	25.551	32.045	36.550	39.020
Ativos Biológicos	57.489	48.039	40.034	36.269	36.214
Impostos e Contribuições a recuper	39.693	37.698	35.676	35.047	34.847
Adiantamento a Fornecedores	5.253	12.021	6.512	7.578	5.890
Despesas Antecipadas	169	249	212	175	148
Depósitos Judiciais			52.302	52.462	52.459
Outros Créditos	6.965	3.046	1.795	2.035	1.875
TOTAL ATIVO CIRCULANTE	249.109	261.378	305.160	296.181	312.874
NÃO CIRCULANTE					
Realizável a Longo Prazo					
Ativos Biológicos	9.726	10.329	10.058	10.195	9.891
Contas a Receber de Pessoas Ligadas	8.259	5.164	5.829	5.921	5.979
Depósitos Judiciais	367	367	326	326	326
Outros Créditos	4.475	9.454	9.454	9.455	9.455
TOTAL DO ATIVO REALIZÁVEL A LONGO PRAZO	22.828	25.314	25.666	25.897	25.650
Investimentos	112	89	96	96	96
Imobilizado	56.067	55.350	54.853	54.295	53.807
Direito de Uso				2.238	2.213
Intangível	76	70	69	67	65
TOTAL ATIVO NÃO CIRCULANTE	79.083	80.823	80.684	82.592	81.831
TOTAL DO ATIVO	328.193	342.201	385.844	378.773	394.705

PASSIVO					
PASSIVO - em milhares de reais	out/22	nov/22	dez/22	jan/23	fev/23
Empréstimos e Financiamentos	129.622	131.320	41.633	39.501	52.823
Arrendamento a Pagar				170	173
Fornecedores	235.014	246.564	20.216	18.626	21.779
Obrigações Sociais e Trabalhistas	14.488	19.043	10.725	10.522	10.164
Obrigações Fiscais	23	32	29	48	31
Obrigações Fiscais Parceladas	17.307	16.739	316	319	322
Adiantamento de Clientes	1.323	903	430	1.016	550
Outras Exigibilidades	14.056	16.135	5.920	6.043	6.057
Contas a Pagar para Pessoas Ligadas	690	100	-	-	-
TOTAL PASSIVO CIRCULANTE	412.523	430.837	79.269	76.245	91.899
Empréstimos e Financiamentos	16.901	14.931	156.372	155.860	156.786
Arrendamento a Pagar				2.131	2.112
Fornecedores	2.526	1.976	243.539	243.525	243.524
Obrigações Sociais e Trabalhistas			247	247	247
Obrigações Fiscais			91.426	92.105	92.759
Obrigações Fiscais Parceladas	74.069	73.289	3.814	3.822	3.829
Provisões para Contingências	652	652	652	652	2.302
Outras Exigibilidades	10.377	9.874	3.622	3.674	3.742
Contas a Pagar para Pessoas Ligadas			680	680	680
TOTAL PASSIVO NÃO CIRCULANTE	104.525	100.722	500.352	502.695	505.982
TOTAL DO PASSIVO	517.048	531.558	579.621	578.940	597.881
PATRIMÔNIO LÍQUIDO					
Capital Social	1.000	1.000	1.000	1.000	1.000
Prejuízos Acumulados	(189.855)	(190.357)	(194.778)	(201.168)	(204.176)
TOTAL PATRIMÔNIO LÍQUIDO	(188.855)	(189.357)	(193.778)	(200.168)	(203.176)
TOTAL DO PASSIVO E PATRIMÔNIO LÍQUIDO	328.193	342.201	385.844	378.772	394.705



Análise do Ativo

Em 28/02/2023, os ativos da Recuperanda representavam R\$ 394 milhões, constituídos principalmente pelo grupo de contas do Ativo Circulante, com maior representatividade das contas “Contas a Receber de Clientes” com R\$ 140 milhões, “Depósitos Judiciais” com R\$ 52 milhões, “Ativos Biológicos” com R\$ 36 milhões e “Estoques” com R\$ 39 milhões:

Já o Ativo Não Circulante é constituído principalmente pelo “Imobilizado” com R\$ 53,8 milhões.

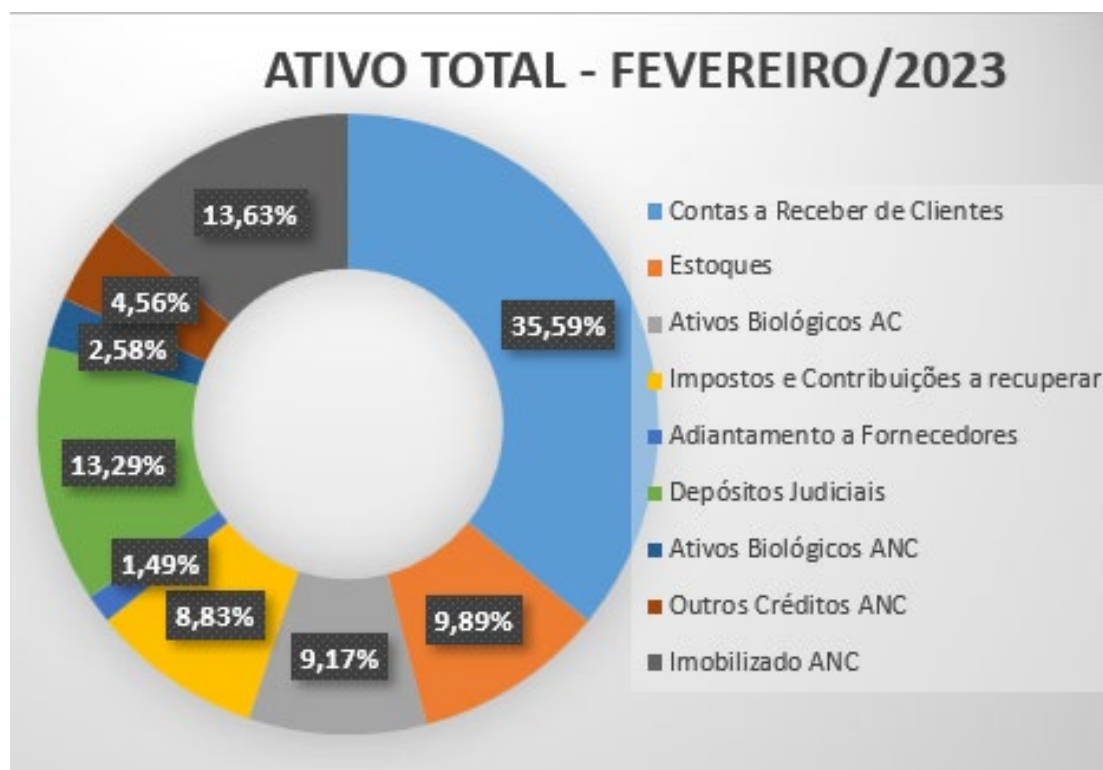

Análise do Passivo

O **Passivo Total** da Recuperanda representa R\$ 597 milhões em 28/02/2023, constituído principalmente pelas contas “Fornecedores PNC” com R\$ 243 milhões, “Empréstimos e Financiamentos PNC” com R\$ 156 milhões e “Obrigações Fiscais PNC” com R\$ 92 milhões, ambas no Passivo Não Circulante (Longo Prazo):

O **Passivo Circulante** (Curto Prazo) representa R\$ 91 milhões em 28/02/2023, composto principalmente pelas contas “Empréstimos e Financiamentos” com R\$ 52,8 milhões, “Fornecedores” com R\$ 21,7 milhões e “Obrigações Sociais e Trabalhistas” com R\$ 10 milhões.

O **Patrimônio Líquido** registra saldo negativo e apresenta Passivo a Descoberto no valor de R\$ 203 milhões, impactado especialmente por Prejuízos Acumulados de exercícios anteriores. O Passivo a Descoberto ocorre quando o saldo do Passivo é maior que o saldo do Ativo.

PASSIVO + PATRIMÔNIO LÍQUIDO

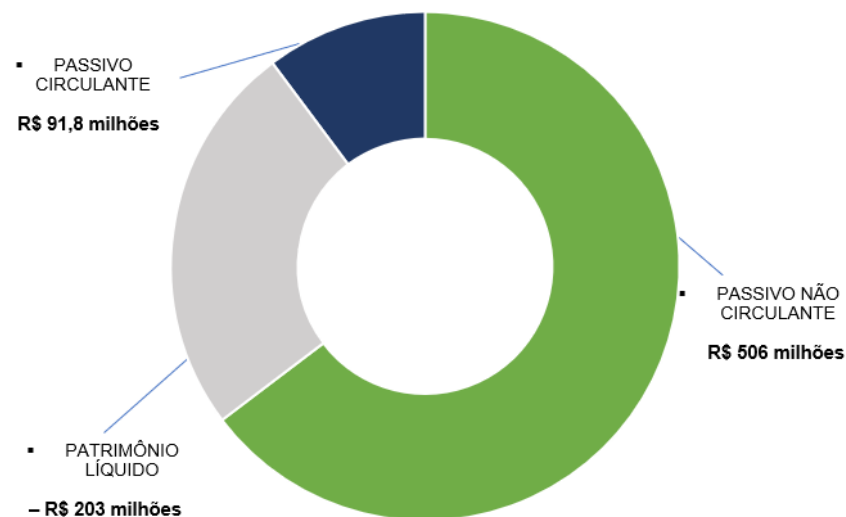

Indicadores de Estrutura de Capital

ÍNDICES DE ENDIVIDAMENTO	nov/22	dez/22	jan/23	fev/23
Participação de Capital de Terceiros	-281%	-299%	-289%	-294%
Composição do Endividamento de CP	81%	14%	13%	15%

A participação de capital de terceiros na atividade em 28/02/2023 representa o equivalente a -294% e revela a dependência do capital de terceiros para financiar as atividades operacionais.

A composição do endividamento demonstra em 28/02/2023 que 15% das dívidas totais vencem no curto prazo.



Indicadores de Liquidez

ÍNDICES DE LIQUIDEZ	nov/22	dez/22	jan/23	fev/23
Liquidez Geral	64%	67%	65%	66%
Liquidez Corrente	0,61	3,85	3,88	3,40
Liquidez Imediata	0,06	0,03	0,01	0,02

A **liquidez geral** representa a capacidade de pagamento de obrigações da Recuperanda. Mostra que a empresa possui ativos, de curto e longo prazo, equivalentes a aproximadamente 66% das obrigações de curto e longo prazo em 28/02/2023.

A **liquidez corrente** representa a disponibilidade de recursos de curto prazo para pagamento de dívidas também de curto prazo. Em 28/02/2023 a Recuperanda possui cerca de R\$ 3,40 de recursos para cada R\$ 1,00 de dívidas,

O índice de **liquidez imediata**, índice bastante conservador, considera apenas caixa, saldos bancários e aplicações financeiras de liquidez imediata para quitar as obrigações de curto prazo, indicando, desta forma, a porcentagem dos compromissos que a empresa pode liquidar imediatamente. A Recuperanda apresenta R\$ 0,02 para cada R\$ 1,00 de dívida em 28/02/2023. Para efeito de análise, este índice relaciona o recurso disponível (dinheiro) com valores que vencerão em datas variadas de 1 a 360 dias.



Nhandeara Transportes e Locações Ltda

ATIVO					
Valor Expresso em reais	out/22	nov/22	dez/22	jan/23	fev/23
CIRCULANTE					
Caixa e Equivalentes de Caixa	4.203.108	123.578	9.904	6.810	6.434
Contas a Receber de Clientes	53.262	-	-	-	-
Impostos e Contribuições a recuper.	926	27.573	27.573	25.573	25.573
Adiantamentos a Fornecedores	1.950		17.439	21.355	7.562
Despesas Antecipadas	173.905	117.288	95.727	211.375	186.331
Depósitos Judiciais			108.740	108.344	108.255
TOTAL ATIVO CIRCULANTE	4.433.151	268.440	259.383	373.457	334.156
NÃO CIRCULANTE					
Investimentos	4.614.633	4.501.300	4.501.665	4.501.905	4.501.905
Imobilizado	8.237.334	8.128.690	7.980.809	7.894.371	7.816.298
TOTAL ATIVO NÃO CIRCULANTE	12.851.967	12.629.991	12.482.473	12.396.275	12.318.202
TOTAL DO ATIVO	17.285.117	12.898.430	12.741.856	12.769.732	12.652.358

PASSIVO					
Valor Expresso em reais	out/22	nov/22	dez/22	jan/23	fev/23
Empréstimos e Financiamentos	6.532.045	6.753.767	31.667	31.667	34.379
Fornecedores	181.419	130.034	16.302	58.078	27.573
Obrigações Sociais e Trabalhistas	1.454	2.533	1.454	1.562	1.562
Obrigações Fiscais	228.444	356	58	391	423
Outras Exigibilidades	5.937.429	2.552.312	124.868	236.579	205.712
TOTAL PASSIVO CIRCULANTE	12.880.791	9.439.001	174.350	328.278	269.650
Empréstimos e Financiamentos	8.812.760	8.292.924	15.069.693	15.067.054	15.064.415
Fornecedores			104.225	52.203	52.203
Contas a Pagar para Pessoas Ligadas			2.502.170	2.594.170	2.652.170
TOTAL PASSIVO NÃO CIRCULANTE	8.812.760	8.292.924	17.676.088	17.713.427	17.768.788
TOTAL DO PASSIVO	21.693.550	17.731.925	17.850.438	18.041.705	18.038.438
PATRIMÔNIO LÍQUIDO					
Capital Social	25.000	25.000	25.000	25.000	25.000
Prejuízos Acumulados	(4.433.433)	(4.858.495)	(5.133.582)	(5.296.973)	(5.411.080)
TOTAL PATRIMÔNIO LÍQUIDO	(4.408.433)	(4.833.495)	(5.108.582)	(5.271.973)	(5.386.080)
TOTAL DO PASSIVO E PL	17.285.117	12.898.430	12.741.856	12.769.732	12.652.358

Os ativos da Recuperanda Nhandeara são constituídos principalmente pelo grupo de contas do Ativo Não Circulante, havendo maior representatividade do "Ativo Imobilizado" com R\$ 7,81 milhões em fevereiro/2023.

O Passivo Total representa R\$ 18 milhões em 28/02/2023, constituído principalmente pelas contas "Empréstimos e Financiamentos" de curto e longo prazo, que juntas somam R\$ 15 milhões.

O Patrimônio Líquido registra saldo negativo e apresenta Passivo a Descoberto no valor de R\$ 5,38 milhões, impactado especialmente por Prejuízos Acumulados de exercícios anteriores. O Passivo a Descoberto ocorre quando o saldo do Passivo é maior que o saldo do Ativo.



Análise Financeira – Resultado do Exercício Frigorífico Rainha da Paz Ltda

DEMONSTRAÇÃO DO RESULTADO												
Valor Expresso em milhares de reais	jan a nov/2022	%	nov/22	%	dez/22	%	2022	%	jan/23	%	fev/23	%
Receita Operacional Líquida	1.434.631	100%	46.324	100%	75.117	100%	1.509.748	100%	66.332	100%	77.999	100%
Custo dos Produtos Vendidos	(1.418.043)	-99%	(41.807)	-90%	(69.474)	-92%	1.487.979	99%	(62.974)	-95%	(72.038)	-92%
LUCRO BRUTO	16.588	1%	4.517	10%	5.643	8%	21.770	1%	3.358	5%	5.961	8%
Despesas Comerciais	(73.056)	-5%	(3.532)	-8%	(3.909)	-5%	(77.063)	-5%	(4.109)	-6%	(4.170)	-5%
Despesas Gerais e Administrativas	(32.642)	-2%	(2.851)	-6%	(2.813)	-4%	(35.576)	-2%	(2.931)	-4%	(2.146)	-3%
Outras Receitas e Despesas Op. Líquidas	(16.634)	-1%	(5.256)	-11%	(1.727)	-2%	(18.361)	-1%	(298)	0%	733	1%
LUCRO OPERACIONAL	(105.744)	-7%	(7.122)	-15%	(2.806)	-4%	(108.555)	-7%	(3.980)	-6%	378	0%
Receitas Financeiras	3.117	0%	54	0%	39	0%	3.155	0%	50	0%	89	0%
Despesas Financeiras	(51.112)	-4%	(791)	-2%	(1.649)	-2%	(52.761)	-3%	(1.784)	-3%	(1.825)	-2%
RESULTADO FINANCEIRO LÍQUIDO	(47.995)	-3%	(737)	-2%	(1.610)	-2%	(49.606)	-3%	(1.734)	-3%	(1.736)	-2%
LUCRO/(PREJUÍZO) ANTES DOS TRIBUTOS S	(153.739)	-11%	(7.859)	-17%	(4.416)	-6%	(158.835)	-11%	(5.715)	-9%	(1.358)	-2%
Contribuição Social	-	0%	-	0%	-	0%	-	0%	-	0%	-	0%
Imposto de Renda	-	0%	-	0%	-	0%	-	0%	-	0%	-	0%
Contribuição Social Diferida	(3)	0%	-	0%	-	0%	3	0%	-	0%	-	0%
Imposto de Renda Diferido	(9)	0%	-	0%	-	0%	9	0%	-	0%	-	0%
LUCRO/(PREJUÍZO) LÍQUIDO DO PERÍODO	(153.727)	-11%	(7.859)	-17%	(4.416)	-6%	(158.822)	-11%	(5.715)	-9%	(1.358)	-2%

A Recuperando registrou Receita Operacional Líquida no valor de R\$ 78 milhões no mês de fevereiro/2023. O Custo do Produto Vendido equivale a R\$ 72 milhões, resultando em R\$ 5,96 milhões de Lucro Bruto no exercício.

Deduzindo as Despesas Operacionais e Financeiras, foi apurado resultado negativo com Prejuízo Líquido no valor de R\$ 1,35 milhões.



Índices de Rentabilidade

ÍNDICES DE RENTABILIDADE	nov/22	dez/22	jan/23	fev/23
Margem de Lucro Líquido	- 0,17	- 0,06	- 0,09	- 0,02
Giro do Ativo	0,14	0,20	0,18	0,20
Taxa de Retorno sobre o Ativo	- 0,02	- 0,01	- 0,02	- 0,003

A **Margem de lucro sobre vendas** (Rentabilidade líquida das vendas) indica quanto a empresa obtém de lucro. O resultado superior ou igual a 1 indica que a empresa vem operando seu faturamento com margem de lucro positiva. Em 28/02/2023 foi apurado resultado de -0,02.

O **Giro do ativo** indica o volume de vendas praticado pela empresa em relação ao capital total investido, ou seja, mensura a eficiência na utilização do ativo para a geração de receitas. Demonstra quantas vezes o ativo girou no período. Geralmente, o valor do giro do ativo pode variar entre zero e infinito. Entretanto, valores entre 0,5 a 5 são mais comuns, sendo que resultados inferiores a esse intervalo refletem o baixo giro do ativo. Em 28/02/2023 foi apurado 0,20. Vale ressaltar que esse índice se encontra baixo, uma vez que a empresa está recuperando sua capacidade total de produção.

A **Taxa de Retorno sobre o Ativo** representa o retorno que o ativo total investido oferece. É a relação entre a quantidade de dinheiro ganho (ou perdido) como resultado de um investimento e a quantidade de dinheiro investido. O resultado superior ou igual a 1 indica que a empresa vem conseguindo obter retorno superior ou igual ao total investido. Em 28/02/2023 foi apurado índice de -0,003 pela Recuperanda.



Nhandeara Transportes e Locações Ltda

DEMONSTRAÇÃO DO RESULTADO												
Valor Expresso em milhares de reais	jan a nov/2022	%	nov/22	%	dez/22	%	2022	%	jan/23	%	fev/23	%
Receita Líquida das Atividades Operacionais	2.856.175	100%	-	##	-	###	2.856.411	100%	1.927	100%	3.854	100%
Custo dos Serviços Prestados	(576.001)	-20%	(38.322)	##	(63.476)	###	(639.478)	-22%	(55.125)	-2861%	(86.973)	-2257%
LUCRO BRUTO	2.280.173	80%	(38.322)	##	(63.476)	###	2.216.933	78%	(53.198)	-2761%	(83.119)	-2157%
Despesas Comerciais	-	0%	-	###	-	####	-	0%	-	0%	-	0%
Despesas Gerais e Administrativas	(1.411.268)	-49%	(148.776)	###	(93.326)	####	(1.499.483)	-52%	(99.637)	-5171%	(183.288)	-4756%
Resultado da Venda de Ativo Imobilizado e Investi	230.851	8%	-	###	-	####	164.296	6%	-	0%	-	0%
LUCRO OPERACIONAL	1.099.756	39%	(187.098)	##	(156.803)	###	881.746	31%	(152.835)	-7931%	(266.407)	-6912%
Despesas Financeiras	(3.189.045)	-112%	(4.617)	###	(57.537)	####	(3.246.581)	-114%	(1.828)	-95%	(2.285)	-59%
Receitas Financeiras	101.203	4%	108	###	459	####	101.663	4%	94	5%	192	5%
RESULTADO FINANCEIRO LÍQUIDO	(3.087.842)	-108%	(4.509)	##	(57.077)	###	(3.144.919)	-110%	(1.734)	-90%	(2.093)	-54%
LUCRO/(PREJUÍZO) ANTES DOS TRIBUTOS S/LUCRO	(1.988.085)	-70%	(191.607)	###	(213.880)	####	(2.263.173)	-79%	(154.569)	-8021%	(268.500)	-6967%
Contribuição Social	(131.083)	-5%	-	###	-	####	(131.083)	-5%	(66)	-3%	(132)	-3%
Imposto de Renda	(313.379)	-11%	-	###	-	####	(313.379)	-11%	(110)	-6%	(221)	-6%
LUCRO/(PREJUÍZO) LÍQUIDO DO PERÍODO	(2.432.547)	-85%	(191.607)	##	(213.880)	###	(2.707.635)	-95%	(154.746)	-8030%	(268.853)	-6976%

A Recuperanda não realiza Receita Operacional desde o mês de novembro/2022. No entanto, registrou Custo de Serviços Prestados no valor de R\$ 87 mil. Considerando as Despesas Operacionais e Financeiras no valor de R\$ 185 mil, foi apurado resultado negativo com Prejuízo Líquido no valor de R\$ 268 mil.

A empresa esclareceu a ausência de receitas informando que seu único cliente é o Frigorífico Rainha da Paz e por esta razão, a diretoria decidiu por não gerar mais cobranças de aluguéis. Os desembolsos necessários (custos e despesas operacionais/financeiras) serão honrados pelo Frigorífico Rainha da Paz, posto que se beneficia do uso de seus ativos.



8. Dívidas Concursais e Extraconcursais

No dia 23 de novembro de 2022, foi publicado no Diário Oficial o Edital previsto no art. 52, § 1º, da Lei 11.101/2005 (mov. 95.2). Dessa forma, a dívida informada pelo RPF Group como sujeita à Recuperação Judicial, demonstrada na relação de credores juntada aos autos (Mov. 1.26 a 1.32), representava o total de **R\$ 396.057.641,01**.

Após a verificação de créditos, em 06/02/2023 a Administração Judicial apresentou a relação de credores em atendimento ao contido no Art. 7º, § 2º da referida Lei, no valor total de **R\$ 280.873.546,31**, com edital publicado em 22/02/2023, composta da seguinte forma:

CLASSE DE CREDORES	RELAÇÃO DE CREDORES DA RECUPERANDA			RELAÇÃO DE CREDORES DA ADM. JUDICIAL		
	QUANTIDADE CREDORES	VALOR RELACIONADO	PROPORÇÃO DOS CRÉDITOS	QUANTIDADE CREDORES	VALOR RELACIONADO	PROPORÇÃO DOS CRÉDITOS
I - TRABALHISTAS	46	R\$ 455.200,45	0,11%	86	R\$ 3.314.352,27	1,18%
III - QUIROGRAFÁRIOS	386	R\$ 357.983.629,37	90,39%	387	R\$ 237.237.879,33	84,46%
IV - ME e EPP	288	R\$ 37.618.811,19	9,50%	281	R\$ 40.321.314,70	14,36%
TOTAL	720	R\$ 396.057.641,01	100%	754	R\$ 280.873.546,31	100,00%

Como pode ser observado, ocorreram mudanças no perfil dos credores da Recuperanda, sendo que o valor dos créditos submetidos à recuperação judicial restou menor, em decorrência de exclusões e retificações realizadas com base nas habilitações e divergências analisadas, e demais documentos objeto da verificação.

Após os ajustes realizados, o número total de credores submetidos à Recuperação Judicial passou de 720 para 754, devidamente relacionados e apresentados de forma sintética no mov. 614 do processo de Recuperação Judicial.



A Recuperanda apresentou informações sobre endividamento extraconcursal tributário e a título de Cessão fiduciária de títulos/direitos creditórios:

CESSÃO FIDUCIÁRIA DE TÍTULOS/DIREITOS CREDITÓRIOS

A Empresa informou as operações referente a Cessão fiduciária de títulos/direitos creditórios, ocorridas após o pedido de Recuperação Judicial, com saldo de **R\$ 52,8 milhões** em 28/02/2023:

JANEIRO/2023

DESCRIÇÃO	CESSÃO FIDUCIÁRIA	FOMENTO	TOTAL
AR3	4.041.354,78	-	4.041.354,78
ATHENA	17.346.448,10	6.500.000,00	23.846.448,10
METROPOLITANA	3.541.920,36	-	3.541.920,36
MULTIPLIKE	4.415.423,16	-	4.415.423,16
SARFATY	1.030.571,02	-	1.030.571,02
SIFRA	1.607.257,87	-	1.607.257,87
SRM	101.153,97	-	101.153,97
TAIPA	40.797,72	-	40.797,72
VALOREM	779.880,25	-	779.880,25
TOTAL	32.904.807,23	6.500.000,00	39.404.807,23

FEVEREIRO/2023

 RPF Group Cessão fiduciária de títulos/direitos creditórios			
DESCRIÇÃO	CESSÃO FIDUCIÁRIA	FOMENTO	TOTAL
AR3	283.036,52	-	283.036,52
ASIA	441.066,85	-	441.066,85
ATHENA	25.166.220,36	6.000.000,00	31.166.220,36
METROPOLITANA	2.615.290,50	-	2.615.290,50
MULTIPLIKE	9.716.806,29	-	9.716.806,29
SARFATY	1.376.081,26	-	1.376.081,26
SIFRA	1.988.033,88	-	1.988.033,88
TAIPA	920.785,57	-	920.785,57
VALOREM	4.312.289,28	-	4.312.289,28
TOTAL	46.819.610,51	6.000.000,00	52.819.610,51



PASSIVO FISCAL

A empresa informou passivo tributário no valor total de R\$ 98,9 milhões em 28/02/2023, como segue demonstrado:

CONTA	CLASSIFICAÇÃO DFs	DESCRIÇÃO	SALDO EM 28/02/2023	COMPETÊNCIA FEVEREIRO/2023	OUTRAS COMPETÊNCIAS	INSCRITO EM DÍVIDA ATIVA
2.1.4.1.02.001	OBRIGAÇÕES FISCAIS	ISS A PAGAR	(1.573,90)	(1.573,90)	-	-
2.1.4.1.05.001	OBRIGAÇÕES FISCAIS	IRRF SERVICOS TERCEIROS - MATRIZ	(12.142,44)	(12.142,44)	-	-
2.1.4.2.08.001	OBRIGAÇÕES FISCAIS	COFINS/CSLL/PIS-PASEP RETIDO L10833	(17.563,91)	(17.563,91)	-	-
2.2.5.1.05.003	OBRIGAÇÕES FISCAIS	Parc. Previdenciario Cod 4743	(108.669,10)	(108.669,10)	-	-
2.2.5.1.05.004	OBRIGAÇÕES FISCAIS	Parc. Previdenciario Cod 4308	(1.741.067,40)	(1.741.067,40)	-	-
2.2.5.1.05.005	OBRIGAÇÕES FISCAIS	Parc. Previdenciario Cod 1734	(3.186.301,30)	(3.186.301,30)	-	-
2.2.5.1.05.002	OBRIGAÇÕES FISCAIS	Parc. Demais Debitos Cod 1124	(4.356.465,14)	(4.356.465,14)	-	-
2.2.5.1.05.010	OBRIGAÇÕES FISCAIS	Inss Processo 12571.720072/2016-	(4.740.413,86)	-	-	(4.740.413,86)
2.2.5.1.05.006	OBRIGAÇÕES FISCAIS	Parc. Demais Debitos Cod 1734	(6.341.572,94)	(6.341.572,94)	-	-
2.2.5.1.05.001	OBRIGAÇÕES FISCAIS	Parc. Previdenciario Cod 4720	(10.231.305,50)	(10.231.305,50)	-	-
2.2.5.1.05.009	OBRIGAÇÕES FISCAIS	Parcelamento Multa Mapa 006.869.	(15.441.675,21)	(15.441.675,21)	-	-
2.2.5.1.05.008	OBRIGAÇÕES FISCAIS	Parc. Previdenciario 4446977	(21.509.538,69)	(21.509.538,69)	-	-
2.2.5.1.05.007	OBRIGAÇÕES FISCAIS	Parc. Demais Debitos 4446895	(25.102.092,35)	(25.102.092,35)	-	-
2.1.4.5.01.012	OBRIGAÇÕES FISCAIS PARCELADAS	PARCELAMENTO ICMS 08.874281-8	(93.978,12)	(93.978,12)	-	-
2.1.4.5.01.011	OBRIGAÇÕES FISCAIS PARCELADAS	PARCELAMENTO ICMS 08.868023-5	(100.927,20)	(100.927,20)	-	-
2.1.4.5.01.003	OBRIGAÇÕES FISCAIS PARCELADAS	PARCELAMENTO DE ICMS	(127.036,56)	(127.036,56)	-	-
2.2.2.2.02.003	OBRIGAÇÕES FISCAIS PARCELADAS	PARCELAMENTO ICMS 08.874281-8 LONGO PRAZO	(1.206.052,54)	(1.206.052,54)	-	-
2.2.2.2.02.002	OBRIGAÇÕES FISCAIS PARCELADAS	PARCELAMENTO ICMS 08.868023-5 LONGO PRAZO	(1.278.411,20)	(1.278.411,20)	-	-
2.2.2.2.02.001	OBRIGAÇÕES FISCAIS PARCELADAS	PARCELAMENTO DE ICMS - LONGO PRAZO	(1.344.470,26)	(1.344.470,26)	-	-
2.1.4.2.09.001	OBRIGAÇÕES SOCIAIS E TRABALHISTAS	INSS S/ AUTONOMOS // CESSAO MAO-DE-OBRA	(874,36)	(874,36)	-	-
2.1.4.2.05.001	OBRIGAÇÕES SOCIAIS E TRABALHISTAS	INSS S/ PRODUTORES RURAIS	(70.540,49)	(70.540,49)	-	-
2.1.3.2.01.001	OBRIGAÇÕES SOCIAIS E TRABALHISTAS	FGTS A PAGAR	(236.667,33)	(236.667,33)	-	-
2.1.4.1.04.001	OBRIGAÇÕES SOCIAIS E TRABALHISTAS	IRRF FUNCIONARIOS/ADMINIST.	(548.984,30)	(548.984,30)	-	-
2.1.3.2.02.001	OBRIGAÇÕES SOCIAIS E TRABALHISTAS	INSS A PAGAR	(1.177.674,27)	(1.177.674,27)	-	-
TOTAL			(98.975.998,37)	(94.235.584,51)	-	(4.740.413,86)
OBRIGAÇÕES FISCAIS			(92.790.381,74)	(88.049.967,88)	-	(4.740.413,86)
OBRIGAÇÕES FISCAIS PARCELADAS			(4.150.875,88)	(4.150.875,88)	-	-
OBRIGAÇÕES SOCIAIS E TRABALHISTAS			(2.034.740,75)	(2.034.740,75)	-	-
TOTAL			(98.975.998,37)	(94.235.584,51)	-	(4.740.413,86)



9. Fluxo de Caixa

DESCRIÇÃO	FEVEREIRO/2023
	REALIZADO
Saldo Inicial	988.814,38
Entradas	83.559.750,04
Recbto Venda Suíno	25.618.123,10
Recbto Venda Grãos	10.537.391,58
Recbto Venda Bovino	201.513,96
Antecipação de Recebíveis	48.089.200,30
(-) Financeiro	(886.478,90)
Desbloqueio Recurso	-
Saídas	(83.430.160,50)
Gastos Fixos	(14.698.082,20)
Gastos com Pessoal	(4.079.230,41)
Gastos Adm/Manut/Comercial	(1.288.994,19)
Gastos Tribut.	(42.289,07)
Manut Oper.	(9.277.271,79)
Financeiro	(10.296,74)
Entradas (-) Gastos Fixos	68.861.667,84
Gastos Variáveis	(68.732.078,30)
Operação	(62.775.501,10)
Gastos Adm/Manut/Comercial	(5.956.544,20)
Financeiro	(33,00)
Entradas - Saídas	129.589,54
Saldo Final Disponível	1.118.403,92

A Recuperanda apresentou o fluxo de caixa realizado no mês de fevereiro demonstrando Entradas no valor de R\$ 83,5 milhões e Saídas no valor de R\$ 83,4 milhões, restando saldo final disponível de R\$ 1,1 milhões.

A Empresa informou que devido ao processo de recuperação judicial, os prazos médios na compra de insumos foram reduzidos pelos fornecedores, e assim, está financiando suas atividades através da antecipação de recebíveis (R\$ 48 milhões), referente vendas realizadas no mês de fevereiro, visto que a tutela com a liberação dos valores bloqueados pelos bancos não foi atendida até o 28/02/2023.



10. Pró-labore dos Sócios Administradores

Na decisão de mov. 671 (10/02/2023), o MM Juízo determinou a equalização dos pró-labores dos sócios da Recuperanda e que esses pagamentos sejam informados ao Juízo mensalmente:

Neste panorama apresentado, notadamente diante da *nítida* desproporcionalidade da situação de crise da recuperanda, devem os sócios – que também atuam como administradores – equalizar o respectivo salário de modo a compatibilizá-los com a situação que a recuperanda atualmente enfrenta, sob pena de serem destituídos da administração, conforme art. 64, incisos IV, alíneas *b* e *c*, e parágrafo único, todos da Lei nº 11.101/2005:

Lei nº 11.101/2005. Art. 64. Durante o procedimento de recuperação judicial, o devedor ou seus administradores serão mantidos na condução da atividade empresarial, sob fiscalização do Comitê, se houver, e do administrador judicial, salvo se qualquer deles:

IV – houver praticado qualquer das seguintes condutas:

- b)** efetuar despesas injustificáveis por sua natureza ou vulto, em relação ao capital ou gênero do negócio, ao movimento das operações e a outras circunstâncias análogas;
- c)** descapitalizar injustificadamente a empresa ou realizar operações prejudiciais ao seu funcionamento regular;

Parágrafo único. Verificada qualquer das hipóteses do caput deste artigo, o juiz destituirá o administrador, que será substituído na forma prevista nos atos constitutivos do devedor ou do plano de recuperação judicial.

Assim, **DEFIRO** o prazo de 10 dias para que a “RPF Group” apresente a revisão da remuneração mensal dos sócios-administradores, sob pena de afastamento dos sócios-administradores, bem como **DETERMINO** que os pagamentos mensais aos sócios-administradores sejam informados ao Juízo mês-a-mês, devendo a administradora judicial velar pela compatibilização da remuneração mensal com a situação de crise econômica-financeira da recuperanda, a fim de se evitar a ocorrência de lesão aos credores.

Fragmento extraído da decisão do mov. 671.1 – pág 3. (*grifo nosso*)



Em cumprimento à determinação judicial, a Recuperanda informou no mov. 931 a implementação de redução gradativa dos pró-labores dos sócios, como segue demonstrado:

Dando sequência ao programa de redução de custo que está sendo implementado pelas Recuperandas, após a propositura da presente Recuperação Judicial, foi implementado, desde janeiro/2023, a redução gradativa do pró-labore dos sócios Osmar, Valdecir e José Geraldo, conforme demonstrativos de pagamentos acostados aos autos.

O plano de redução do pró-labore, já implementado, previu e se encontra em execução:

- a) Redução no pró-labore do mês de janeiro/2023, pago em fevereiro/2023, redução de 15% para cada um dos sócios;
- b) Redução do pró-labore do mês de fevereiro de 2023, pago no mês de março/2023, redução **de mais 15 %** para cada um dos sócios;
- c) Redução do pró-labore do mês de março de 2023, que será pago no mês de abril/2023, **de mais 15%** para cada um dos sócios.

Fragmento extraído do mov. 931

Apresentou também à Administração Judicial os holerites e comprovantes de pagamento¹ de pró-labore realizados aos sócios administradores, referente aos períodos de janeiro e fevereiro/2023, contemplando as reduções relacionadas no quadro abaixo:

¹ Os comprovantes de pagamento apresentados foram verificados pela Administração Judicial e não foram juntados para preservar o sigilo dos dados bancários dos sócios.



DESCRIÇÃO	OUTUBRO/2022	NOVEMBRO/2022	DEZEMBRO/2022	JANEIRO/2023	FEVEREIRO/2023
Pró-labore - Osmar	385.000,00	385.000,00	385.000,00	327.250,00	278.000,00
Pró-labore - Valdecir	385.000,00	385.000,00	385.000,00	327.250,00	278.000,00
Pró-labore - José	330.000,00	330.000,00	330.000,00	280.500,00	238.000,00
INSS	220.000,00	220.000,00	220.000,00	187.000,00	158.800,00
TOTAL	1.320.000,00	1.320.000,00	1.320.000,00	1.122.000,00	952.800,00
% REDUÇÃO		0,00%	0,00%	-15,00%	-15,08%

*** Obs.: sobre as remunerações brutas de pró-labore ocorre a incidência de 27,5% de IRRF e INSS que são descontados de cada sócio no momento do pagamento.

Demonstrativo de Pagamento de Salário				MÊS/ANO	
				01/2023	
EMPRESA		CNPJ	LOCAL		
1 - FRIGORIFICORAINHA DA PAZ LTDA		03.990.431/0001.30	DIRETORIA		
CADASTRO - NOME	DATA ADMISSÃO - CARGO	CBO			
13347 JOSE GERALDO BELANCON	01/12/2021 DIRETOR	123105			
CÓD.	DESCRIÇÃO	REFERÊNCIA	VENCIMENTOS	DESCONTOS	
1600	Pro-Labore	220,00	280.500,00		
2001	INSS Pro Labore	11,00		825,82	
2020	IRRF Pro Labore	27,50		76.041,04	
SALÁRIO BASE		SALÁRIO CONTR. INSS	FAIXA IRRF	TOTAL DE VENCIMENTOS	TOTAL DE DESCONTOS
280.500,00		7.507,49	27,50	280.500,00	76.866,86
BASE CÁLC. FGTS		FGTS DO MÊS	BASE CÁLCULO IRRF	VALOR LÍQUIDO	
0,00		0,00	280.500,00	203.633,14	
13347 - JOSE GERALDO BELANCON					

Demonstrativo de Pagamento de Salário				MÊS/ANO	
				01/2023	
EMPRESA		CNPJ	LOCAL		
1 - FRIGORIFICORAINHA DA PAZ LTDA		03.990.431/0001.30	DIRETORIA		
CADASTRO - NOME	DATA ADMISSÃO - CARGO	CBO			
4344 OSMAR JOSE BELANCON	01/08/2000 DIRETOR	123105			
CÓD.	DESCRIÇÃO	REFERÊNCIA	VENCIMENTOS	DESCONTOS	
1600	Pro-Labore	220,00	327.250,00		
2001	INSS Pro Labore	11,00		825,82	
2020	IRRF Pro Labore	27,50		88.897,29	
SALÁRIO BASE		SALÁRIO CONTR. INSS	FAIXA IRRF	TOTAL DE VENCIMENTOS	TOTAL DE DESCONTOS
327.250,00		7.507,49	27,50	327.250,00	89.723,11
BASE CÁLC. FGTS		FGTS DO MÊS	BASE CÁLCULO IRRF	VALOR LÍQUIDO	
0,00		0,00	327.250,00	237.526,89	
4344 - OSMAR JOSE BELANCON					

Demonstrativo de Pagamento de Salário				MÊS/ANO	
				01/2023	
EMPRESA		CNPJ	LOCAL		
1 - FRIGORIFICORAINHA DA PAZ LTDA		03.990.431/0001.30	DIRETORIA		
CADASTRO - NOME	DATA ADMISSÃO - CARGO	CBO			
4526 VALDECIR BELANCON	01/09/2006 DIRETOR	123105			
CÓD.	DESCRIÇÃO	REFERÊNCIA	VENCIMENTOS	DESCONTOS	
1600	Pro-Labore	220,00	327.250,00		
2001	INSS Pro Labore	11,00		825,82	
2020	IRRF Pro Labore	27,50		88.897,29	
SALÁRIO BASE		SALÁRIO CONTR. INSS	FAIXA IRRF	TOTAL DE VENCIMENTOS	TOTAL DE DESCONTOS
327.250,00		7.507,49	27,50	327.250,00	89.723,11
BASE CÁLC. FGTS		FGTS DO MÊS	BASE CÁLCULO IRRF	VALOR LÍQUIDO	
0,00		0,00	327.250,00	237.526,89	
4526 - VALDECIR BELANCON					



Demonstrativo de Pagamento de Salário				
EMPRESA		CNPJ	LOCAL	MÊS/ANO
1 - FRIGORIFICORAINHA DA PAZ LTDA		03.990.431/0001.30	DIRETORIA	02/2023
CADASTRO - NOME	DATA ADMISSÃO	CARGO	CBO	
13347 - JOSE GERALDO BELANSON	01/12/2021	DIRETOR	123105	
CÓD.	DESCRIÇÃO	REFERÊNCIA	VENCIMENTOS	DESCONTOS
1600	Pro-Labore	220,00	238.000,00	
2001	INSS Pro Labore	11,00		825,82
2020	IRRF Pro Labore	27,50		64.353,54
SALÁRIO BASE		SALÁRIO CONTR. INSS	FAIXA IRRF	TOTAL DE VENCIMENTOS - TOTAL DE DESCONTOS
238.000,00		7.507,49	27,50	238.000,00 - 65.179,36
BASE CÁLC. FGTS		FGTS DO MÊS	BASE CÁLCULO IRRF	VALOR LÍQUIDO
0,00		0,00	238.000,00	172.820,64
13347 - JOSE GERALDO BELANSON				

Demonstrativo de Pagamento de Salário				
EMPRESA		CNPJ	LOCAL	MÊS/ANO
1 - FRIGORIFICORAINHA DA PAZ LTDA		03.990.431/0001.30	DIRETORIA	02/2023
CADASTRO - NOME	DATA ADMISSÃO	CARGO	CBO	
4344 - OSMAR JOSE BELANCON	01/08/2000	DIRETOR	123105	
CÓD.	DESCRIÇÃO	REFERÊNCIA	VENCIMENTOS	DESCONTOS
1600	Pro-Labore	220,00	278.000,00	
2001	INSS Pro Labore	11,00		825,82
2020	IRRF Pro Labore	27,50		75.353,54
SALÁRIO BASE		SALÁRIO CONTR. INSS	FAIXA IRRF	TOTAL DE VENCIMENTOS - TOTAL DE DESCONTOS
278.000,00		7.507,49	27,50	278.000,00 - 76.179,36
BASE CÁLC. FGTS		FGTS DO MÊS	BASE CÁLCULO IRRF	VALOR LÍQUIDO
0,00		0,00	278.000,00	201.820,64
4344 - OSMAR JOSE BELANCON				

Demonstrativo de Pagamento de Salário				
EMPRESA		CNPJ	LOCAL	MÊS/ANO
1 - FRIGORIFICORAINHA DA PAZ LTDA		03.990.431/0001.30	DIRETORIA	02/2023
CADASTRO - NOME	DATA ADMISSÃO	CARGO	CBO	
4526 - VALDECIR BELANCON	01/09/2006	DIRETOR	123105	
CÓD.	DESCRIÇÃO	REFERÊNCIA	VENCIMENTOS	DESCONTOS
1600	Pro-Labore	220,00	278.000,00	
2001	INSS Pro Labore	11,00		825,82
2020	IRRF Pro Labore	27,50		75.353,54
SALÁRIO BASE		SALÁRIO CONTR. INSS	FAIXA IRRF	TOTAL DE VENCIMENTOS - TOTAL DE DESCONTOS
278.000,00		7.507,49	27,50	278.000,00 - 76.179,36
BASE CÁLC. FGTS		FGTS DO MÊS	BASE CÁLCULO IRRF	VALOR LÍQUIDO
0,00		0,00	278.000,00	201.820,64
4526 - VALDECIR BELANCON				

Sendo assim, foi constatado a redução de 15% no valor total do pró-labore do mês de janeiro/23 em relação ao de dezembro/22, que passou de R\$ 1.320.000,00 para R\$ 1.122.000,00: redução no valor de R\$ 198.000,00.

No mês de fevereiro/23 o valor total do pró-labore foi reduzido para R\$ 952.800,00, diminuindo mais R\$ 169.200,00, equivalente a 15,08% do valor do pró-labore de janeiro/23 (R\$1.122.000,00).

A redução total realizada nos meses de janeiro e fevereiro/2023 monta o valor de R\$ 367.200,00, que equivale a 27,81% do valor mensal fgts anteriormente pago aos sócios administradores.



11. Considerações Finais

Com base nos exames realizados e devidamente detalhados no presente relatório, informa serem estas as considerações necessárias até o momento, ficando à disposição para eventuais esclarecimentos.

Londrina, 06 de abril de 2023.

12. DOCUMENTOS VERIFICADOS

Mov. 26 - BALANÇO PATRIMONIAL e DEMONSTRATIVO DO RESULTADO DO PERÍODO referente ao período de FEVEREIRO/2023.

13. ADMINISTRADORA JUDICIAL

EXÍMIA ADMINISTRAÇÃO JUDICIAL E PERÍCIA LTDA | CNPJ 38.039.842/0001-20

KELLY CRISTINA BOMBONATTO | OAB/PR 24.369

ADRIANA C. C. LUCIANO KOTHE | CRC-PR 60134/O-1

